



CAMERA DI COMMERCIO
INDUSTRIA ARTIGIANATO
AGRICOLTURA VERONA

Servizio Studi e Ricerca
statistica@vr.camcom.it
www.vr.camcom.it

Economia veronese

IMPRESE FEMMINILI

Edizione 2024





CAMERA DI COMMERCIO
INDUSTRIA ARTIGIANATO
AGRICOLTURA VERONA

Imprese femminili



PRESENTAZIONE

L'andamento dell'imprenditoria femminile rappresenta, insieme al dato sull'occupazione, la cartina di tornasole sull'effettivo grado di raggiungimento della parità di genere.

A Verona le imprese guidate da donne sono oltre 19mila, pari al 20,6% del totale. Si tratta per lo più di attività concentrate nel settore del terziario: commercio, servizi, attività ricettive e della ristorazione rappresentano complessivamente il 71,1% del totale delle imprese femminili. Seguono l'agricoltura (15,1%) e l'industria (6,7%).

L'analisi del Servizio Studi e Ricerca della Camera di Commercio di Verona evidenzia inoltre una forte componente di imprese individuali (il 62,6%), anche se forme più strutturate come le società di capitale sono in continua crescita, passando da una quota del 18,3% nel 2014 al 23,7% nel 2023.

L'importante contributo alla crescita del sistema imprenditoriale provinciale si riscontra nel dato relativo al saldo tra iscrizioni e cancellazioni, che è stato positivo con 194 imprese in più (pari a un tasso di evoluzione dell'1%). Un altro dato di grande interesse riguarda le imprenditrici presenti nelle imprese veronesi come titolari, socie, amministratrici o con altre cariche: complessivamente, su 146mila persone con cariche nelle imprese veronesi al 31 dicembre 2023, una percentuale del 26,9% è rappresentato da donne.

I dati di questo report mettono in luce una presenza importante delle donne nell'economia provinciale. Tuttavia, c'è ancora molto da fare per incrementare ulteriormente l'imprenditoria femminile. È necessario che le donne siano maggiormente presenti nei settori più innovativi, e questo si può ottenere attraverso azioni che promuovano un sempre maggiore interesse da parte delle giovani per le materie STEAM. È fondamentale fornire tutti quei servizi che permettano alle famiglie di armonizzare i tempi vita con i tempi del lavoro, in modo tale che tutti si possa affrontare con continuità la propria attività professionale. In questo modo, l'imprenditoria femminile potrà fare un ulteriore passo avanti e le donne potranno fornire il proprio necessario e insostituibile contributo alla crescita economica esprimendo pienamente il proprio potenziale.



Roberta Girelli
Presidente del Comitato per la Promozione
dell'Imprenditorialità Femminile di Verona



LE IMPRESE FEMMINILI E I TASSI DI FEMMINILIZZAZIONE

Verona, Veneto e Italia

Al 31 dicembre 2023 le **imprese femminili** registrate al Registro Imprese della Camera di Commercio di Verona sono risultate pari a **19.299** unità, di cui 17.711 attive, pari al **20,6%** del totale delle imprese registrate. La provincia scaligera conferma il terzo posto tra le province venete per **tasso di femminilizzazione**, dopo Rovigo e Belluno (rispettivamente 23,8% e 20,8%), seguita da Padova (20,5%), Venezia (20,4%), Treviso e Vicenza (20,0%). Il tasso di femminilizzazione della Regione Veneto è risultato pari al 20,5%, quello dell'Italia al 22,2%.

A livello nazionale si assiste ad una concentrazione nelle **Regioni centro-meridionali e insulari** della presenza femminile nel tessuto imprenditoriale, mentre Regioni quali Trentino Alto Adige, Lombardia e Veneto presentano tassi di femminilizzazione più bassi. Eccezione nel nord Italia la Valle d'Aosta che si colloca in 7^a posizione con un tasso di femminilizzazione del 23,6%.

Tab. 1 - Imprese femminili registrate e attive, totale imprese reg. e tasso di femminilizzazione nelle prov. venete, in Veneto e in Italia. Anno 2023

Provincia	Imprese femminili		Totale imprese	Tasso di femminilizzazione
	Registrate	Attive	Registrate	
Rovigo	6.016	5.474	25.238	23,8%
Belluno	3.061	2.833	14.730	20,8%
Verona	19.299	17.711	93.497	20,6%
Padova	19.351	17.734	94.170	20,5%
Venezia	15.510	13.875	76.066	20,4%
Treviso	17.032	15.725	85.128	20,0%
Vicenza	15.802	14.488	79.203	20,0%
Veneto	96.071	87.840	468.032	20,5%
Italia	1.325.270	1.158.923	5.957.137	22,2%

Fig. 1 – Tassi di femminilizzazione nelle province venete. Anno 2023

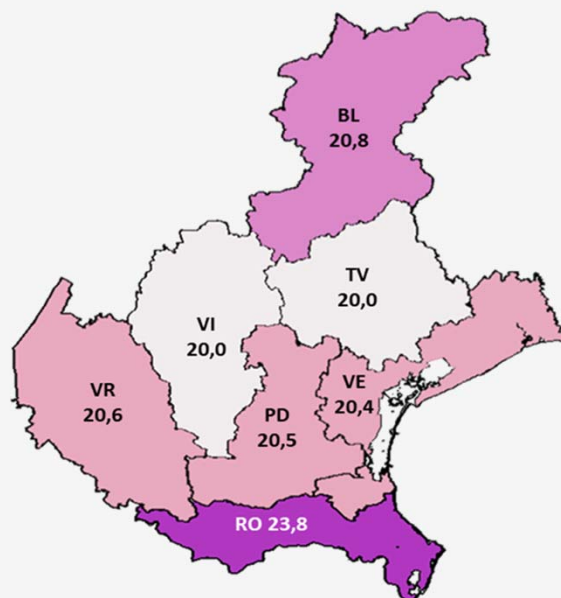



Tab. 2 - Imprese femminili registrate, totale imprese registrate e tasso di femminilizzazione per Regione. Anno 2023

Regione	Imprese femminili	Totale imprese	Tasso femminilizzazione
Molise	9.142	33.419	27,4%
Basilicata	15.581	58.726	26,5%
Abruzzo	36.980	145.365	25,4%
Umbria	23.043	92.863	24,8%
Sicilia	115.545	473.848	24,4%
Calabria	44.309	187.594	23,6%
Valle D'Aosta	2.921	12.379	23,6%
Toscana	93.264	396.835	23,5%
Marche	35.480	152.956	23,2%
Sardegna	39.556	170.683	23,2%
Puglia	88.139	380.488	23,2%
Lazio	139.107	601.413	23,1%
Campania	139.400	606.919	23,0%
Friuli-Venezia Giulia	21.932	97.806	22,4%
Piemonte	94.690	422.880	22,4%
Liguria	35.168	158.672	22,2%
Emilia Romagna	92.388	438.197	21,1%
Veneto	96.071	468.032	20,5%
Lombardia	181.960	945.955	19,2%
Trentino-Alto Adige	20.594	112.107	18,4%
Italia	1.325.270	5.957.137	22,2%

Nel 2023 assistiamo ad una diminuzione dello stock di imprese rispetto al 2022, seppur più contenuta per le imprese femminili rispetto al totale delle imprese. In particolare le imprese femminili scaligere registrano una variazione tendenziale del -0,7% (il totale imprese del -1,4%), quelle venete del -0,7% (-1,0% nel complesso), a livello nazionale vediamo un calo del -0,9% (-1,0% per il totale imprese).

Fig. 2 - Tassi di femminilizzazione nelle regioni italiane. Anno 2023

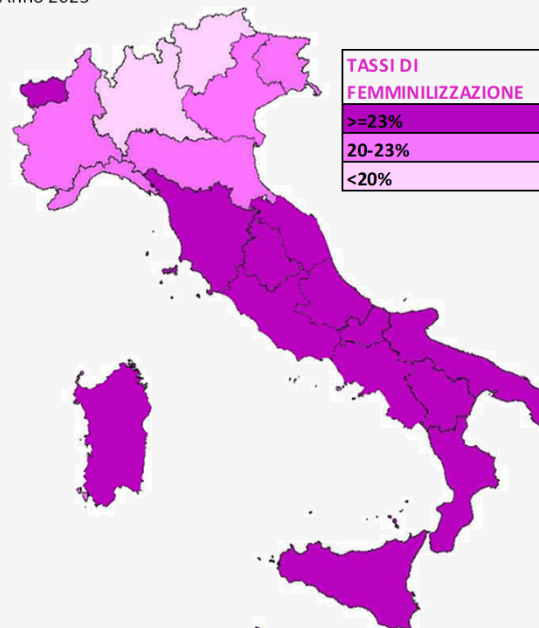

Fig. 3 - Var.% 2023/2022 del totale imprese e delle imprese femminili in provincia di Verona, in Veneto e in Italia

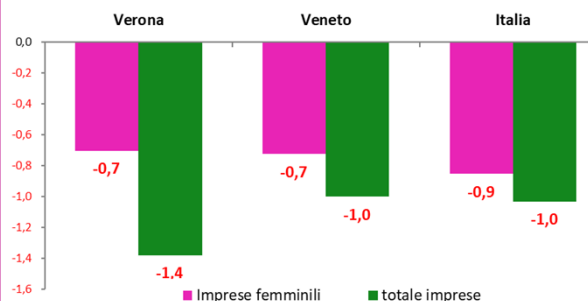
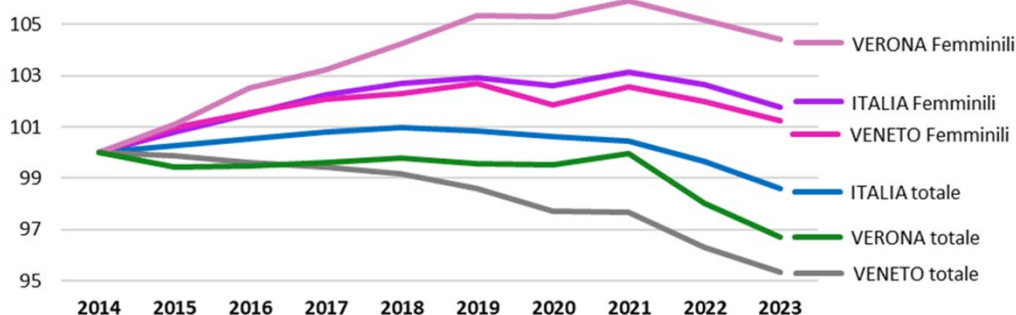

Fig. 4 - Andamento imprese femminili e totale imprese. Numeri indice 2014=100





CAMERA DI COMMERCIO
INDUSTRIA ARTIGIANATO
AGRICOLTURA VERONA

Imprese femminili
Dati al 31 dicembre 2023

Provincia di Verona

La nati-mortalità

Nella provincia scaligera, il **saldo** tra iscrizioni e cessazioni è positivo (+194 imprese), risultato di 1.353 iscrizioni e 1.159 cessazioni non d'ufficio avvenute nell'anno 2023. Il tasso di evoluzione delle imprese femminili cresce del +1,0%, mentre il tasso del totale imprese si assesta al +0,7%.

Le imprese femminili registrano un buon tasso di natalità pari al +7,0% rispetto al +5,6% del totale imprese; il tasso di mortalità è pari al +6,0% (quello del totale imprese è il +4,9%).

L'incidenza delle iscrizioni femminili sul totale iscrizioni è nel 2023 del 25,6%; la quota delle cancellazioni femminili è del 25,1%.

Tab. 3 - **Imprese femminili registrate, iscrizioni, cessazioni e tassi %**. Provincia di Verona

Anno	Registrate	Iscrizioni	Cessazioni	Saldo	tasso natalità	tasso mortalità	tasso evoluzione
2014	18.485	1.474	1.248	226	7,01	5,93	1,07
2015	18.688	1.519	1.266	253	8,22	6,85	1,37
2016	18.948	1.488	1.261	227	6,75	7,96	1,21
2017	19.079	1.377	1.271	106	7,27	6,71	0,56
2018	19.265	1.373	1.185	188	7,20	6,21	0,99
2019	19.473	1.588	1.328	260	8,24	6,89	1,35
2020	19.462	1.207	1.198	9	6,20	6,15	0,05
2021	19.581	1.245	1.038	207	6,40	5,33	1,06
2022	19.436	1.292	1.190	102	6,60	6,08	0,52
2023	19.299	1.353	1.159	194	6,96	5,96	1,00

La forma giuridica

Al 31 dicembre 2023 le **imprese individuali**, confermano la loro preminenza all'interno del tessuto imprenditoriale femminile con un'incidenza del **62,6% sul totale delle imprese femminili**, presentano un saldo tra iscrizioni e cessazioni pari a +97 unità (nel 2014 la loro incidenza era del 65,2%). Le **società di capitali** sono in costante crescita e presentano un saldo positivo tra iscrizioni e cessazioni di +141 unità: coprono il **23,7%** delle forme giuridiche (nel 2014 incidevano per il 18,3%). Le **società di persone** registrano un saldo negativo di 43 unità e una quota dell'11,7% sul totale.

Fig. 5 - **Tasso di natalità, mortalità ed evoluzione delle imprese femminili e del totale imprese**. Provincia di Verona. Anno 2023

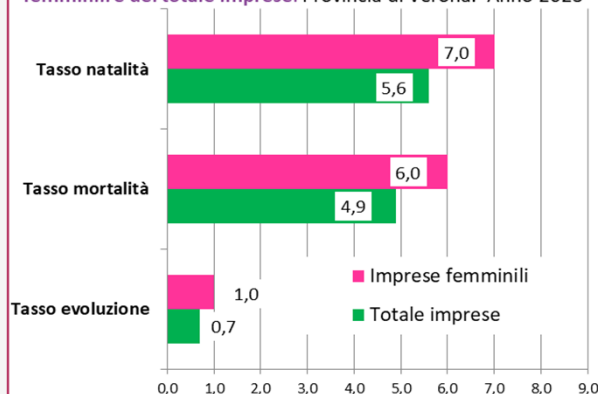
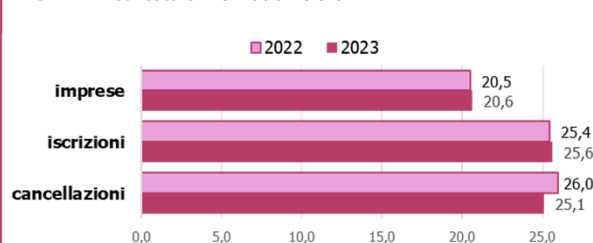

Fig. 6 - **Quota% imprese, iscrizioni e cancellazioni di imprese femminili sul totale**. Provincia di Verona



Tab. 4 - **Imprese femminili registrate, iscrizioni, cessazioni e tassi % per forma giuridica**. Anno 2023. Provincia di Verona

Classe di natura giuridica	Registrate	Attive	Iscrizioni	Cessazioni	Saldo	Tasso di natalità	Tasso di mortalità	Tasso di evoluzione
Società di capitale	4.569	3.724	278	137	141	6,04	2,98	3,06
Società di persone	2.252	1.934	59	102	-43	2,55	4,40	-1,86
Imprese individuali	12.089	11.784	1.001	904	97	8,26	7,46	0,80
Altre forme	389	269	15	16	-1	3,78	4,03	-0,25
Totale	19.299	17.711	1.353	1.159	194	6,96	5,96	1,00

Fig. 7 - **Imprese femminili registrate per classe di natura giuridica**. Provincia di Verona. Anno 2023

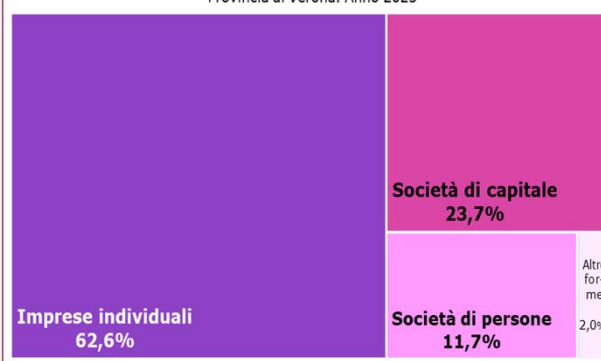



I settori economici

A fine 2023 il comparto **terziario** si conferma il settore che raccoglie il maggior numero di imprese femminili.

In particolare, con 7.311 imprese femminili registrate, il settore dei **Servizi** rappresenta il **37,9%** del mondo imprenditoriale femminile, con un tasso di femminilizzazione altrettanto elevato pari al 26,7%. E' l'unico settore che registra una crescita rispetto allo stesso periodo dell'anno precedente, pari al +1,8%.

I **Servizi alle imprese** contano 4.169 unità e una variazione annuale del +2,1%. Nei servizi alle imprese le attività preminenti sono: "**Attività immobiliari**" (1.240 imprese, +0,5% la variazione annuale, 19,9% il tasso di femminilizzazione), "**Attività professionali, scientifiche e tecniche**" (884, +4,2% la variazione rispetto al 2022, 20,2% il tasso di femminilizzazione), "**Noleggio, agenzie di viaggio, servizi di supporto alle imprese**" (858 unità, +0,7% la variazione annuale, 28,1% il tasso di femminilizzazione).

I **Servizi per la persona** registrano 3.142 imprese con un tasso di femminilizzazione del 49,9% e una crescita annuale del +1,3%.

Servizi alle imprese	
Attività immobiliari	1.240
Attività professionali, scientifiche e tecniche	884
Noleggio, agenzie di viaggio, servizi di supporto imp.	858
Attività finanziarie e assicurative	445
Trasporto e magazzinaggio	408
Servizi di informazione e comunicazione	334

Servizi alle persone	
Altre attività di servizi	2.493
Attività artistiche, sportive, di intrattenim. e divertim.	257
Sanità e assistenza sociale	218
Istruzione	173

Tra questa tipologia di servizi emerge la categoria "**Altre attività di servizi per la persona**", sottocategoria delle «altre attività dei servizi», che comprende le imprese registrate nelle attività di lavanderie, centri di estetica e per il benessere fisico, parrucchiere, e registra 2.417 unità, +1,5% la variazione annuale, 69,9% il tasso di femminilizzazione.

Sempre in termini di valori assoluti, nella provincia di Verona il secondo posto è occupato dal settore del **Commercio** con 4.197 imprese femminili registrate ed un tasso di femminilizzazione del **22,7%**. Il settore presenta una flessione del -2,1% rispetto all'anno precedente.

A seguire il comparto **Agricoltura** con 2.919 imprese femminili registrate, e un tasso di femminilizzazione pari al **19,7%**, -0,3% la variazione annuale.

Tab. 5 - Imprese femminili registrate per settore di attività.

Anno 2023. Provincia di Verona

Settore	Imprese femminili	Totale imprese	Quota % su tot imprese	Tasso femminil. %	Var% 2023/2022
Agricoltura	2.919	14.853	15,1	19,7	-0,3
Industria	1.286	9.050	6,7	14,2	-4,5
Costruzioni	748	13.400	3,9	5,6	-1,6
Commercio	4.197	18.505	21,7	22,7	-2,1
Alloggio e Ristorazione	2.218	7.043	11,5	31,5	-2,6
Servizi	7.311	27.376	37,9	26,7	1,8
<i>Servizi alle imprese</i>	4.169	21.082	21,6	19,8	2,1
<i>Servizi alle persone</i>	3.142	6.294	16,3	49,9	1,3
Non classificate	620	3.270	3,2	19,0	-5,1
Totale imprese	19.299	93.497	100,0	20,6	-0,7



I **Servizi di alloggio e ristorazione**, pur collocandosi al quarto posto in termini di valore assoluto con 2.218 imprese femminili registrate al 31.12.2023, presentano un tasso di femminilizzazione molto elevato, pari al **31,5%**. Il settore presenta una decrescita del -2,6% rispetto al 2022.

Il settore **Industriale**, con 1.286 imprese femminili registrate ed un tasso di femminilizzazione del **14,2%** è pressoché interamente costituito dalle **attività manifatturiere** che contano 1.1251 unità, e registrano una variazione annuale del -4,4%. L'attività produttiva più consistente, nonostante l'andamento negativo degli ultimi anni, è la **"Confezione di articoli di abbigliamento"** che conta 298 unità, e registra una variazione annuale del -6,3%; il tasso di femminilizzazione dell'attività si conferma molto elevato, pari al 48,6%.

Seguono la **"Fabbricazione di prodotti in metallo"** (157 unità; in controtendenza presentano una variazione positiva rispetto al 2022 del +1,9%), le **"Industrie alimentari"** (130 unità; dopo il forte aumento dell'anno scorso registrano una variazione del -1,5%).

Il settore **costruzioni** con 748 imprese femminili, ha il più basso tasso di femminilizzazione pari al 5,6%, e registra una flessione del -1,6% su base annuale.

Fig. 8 - **Imprese femminili registrate per settore di attività.**
Provincia di Verona. Anno 2023

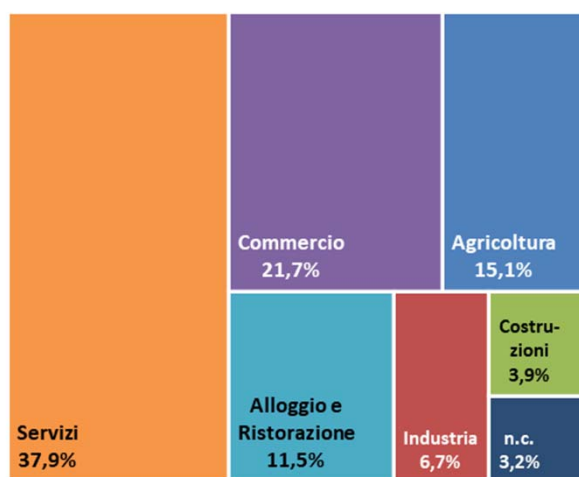
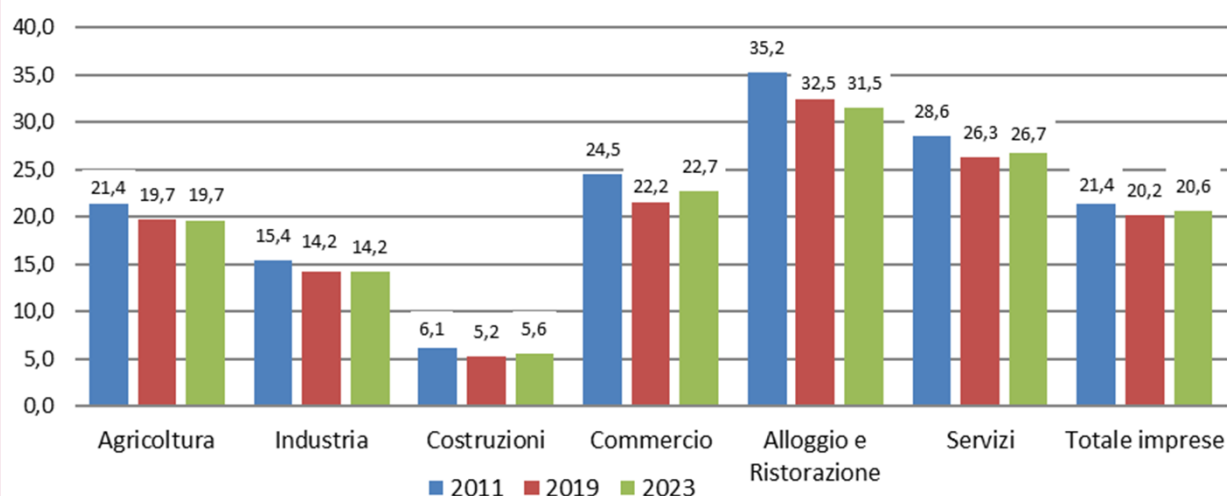

Fig. 9 - **Tasso di femminilizzazione delle imprese registrate per macrosettore.**
Provincia di Verona. Anni 2011-2019-2023 val. %





LE DONNE CON CARICHE IMPRENDITORIALI

Passando ad esaminare le **persone di sesso femminile che ricoprono cariche** (*Titolari, Amministratrici, Socie, Altre cariche*), a livello regionale il primato per numero di donne imprenditrici spetta, anche nel 2023, a **Padova** con 40.946 unità. **Verona** si colloca al secondo posto con 39.360 imprenditrici e un'incidenza del **19,1%** sul totale regionale.

Tab. 6 - **Persone registrate per sesso. V.a. e incidenza %**
Province del Veneto e Italia. Anno 2023

Territorio	Donne	Uomini	Totale persone	Incidenza DONNE sul totale Veneto	Incidenza DONNE sul totale persone
PADOVA	40.946	106.596	147.542	19,9	27,8
VERONA	39.360	107.125	146.485	19,1	26,9
TREVISO	37.453	99.031	136.484	18,2	27,4
VICENZA	36.360	94.884	131.244	17,7	27,7
VENEZIA	34.052	88.019	122.071	16,5	27,9
ROVIGO	10.780	26.271	37.051	5,2	29,1
BELLUNO	6.988	16.948	23.936	3,4	29,2
VENETO	205.939	538.874	744.813	100,0	27,6
ITALIA	2.482.028	6.433.435	8.915.463	-	27,8

Fig. 10 - **Incidenza delle donne con carica nelle province venete sul totale regionale. Anno 2023**

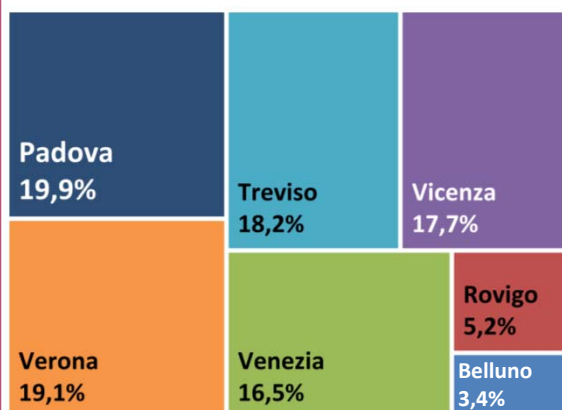

Considerando l'incidenza delle cariche ricoperte dalle donne, è evidente la lontananza dal primato maschile: raggiungono infatti il 27,6% delle cariche complessive nel Veneto, e del 26,9% nella provincia di Verona.

In particolare nella provincia scaligera, le donne coprono la carica di Socio per il 39,6%, il ruolo di titolare per il 25,4%, mentre le amministratrici sono il 23,6% del totale amministratori.

Tab. 7 - **Persone registrate per carica ricoperta e sesso. V.a. e incidenza %** Provincia di Verona. Anno 2023

Classe di Carica	Donne	Uomini	Totale persone registrate	Incidenza carica FEMMINILE sul totale impenditrici	Incidenza carica FEMMINILE sulla CARICA persone
Titolare	12.089	35.480	47.569	30,7	25,4
Socio	9.951	15.174	25.125	25,3	39,6
Amministratore	14.078	45.562	59.640	35,8	23,6
Altre cariche	3.242	10.909	14.151	8,2	22,9
Totale	39.360	107.125	146.485	100,0	26,9

Fig. 11 - **Incidenza % delle donne e degli uomini per ciascuna carica ricoperta da persone nelle imprese registrate. Provincia di Verona. Anno 2023**

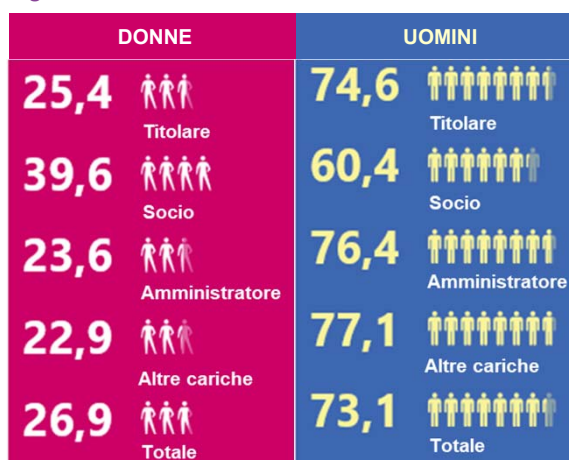



Dall'analisi della composizione percentuale delle cariche, emerge, nella provincia di Verona, una preminenza della carica di "Socio" nel genere femminile, con un'incidenza del 25,3% rispetto al 14,2% del risultato maschile. Si evidenzia, al contrario, la propensione maschile verso la proprietà e la guida dell'impresa: 45.562 imprenditori ricoprono la carica di amministratore (42,5% del totale), e 35.480 (il 33,1%) hanno la titolarità dell'impresa. Prendendo in considerazione il corrispondente dato femminile la percentuale di carica di amministratrice si abbassa al 35,8% (14.078 donne) e le titolari di azienda scendono al 30,7% del totale cariche femminili, corrispondenti a 12.089 titolari donna.

La distribuzione territoriale delle imprenditrici

A livello comunale la distribuzione delle persone con cariche di genere femminile si concentra prevalentemente nell'area del **Baldo-Garda**, con 11 comuni che registrano oltre 50 imprenditrici per 1.000 abitanti: in testa il comune di Malcesine con 408 donne con cariche imprenditoriali corrispondenti a 114,1 su mille abitanti del comune. A conferma della vocazione turistica dell'area Baldo Garda, il settore Alloggio e Ristorazione appare preminente, ad eccezione del comune di Affi dove prevale il Commercio (52 persone di genere femminile con cariche nel settore) e di Rivoli Veronese con 47 donne con cariche nell'agricoltura.

Fig. 12 - Cariche ricoperte da donne e da uomini nelle imprese registrate (val.%). Provincia di Verona. Anno 2023

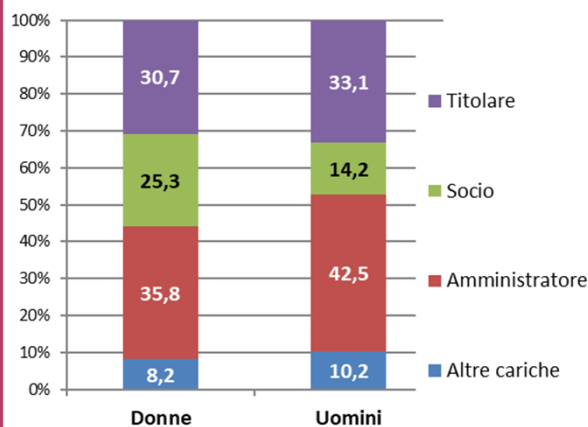

Tab. 8 - Distribuzione comunale e settoriale delle imprenditrici sul totale popolazione. Provincia di Verona. Anno 2023

Persone di genere femminile con carica					
	Comune *	valore ass.	per 1000 abitanti	settore prevalente	valore ass.
1	Malcesine	408	114,1	Alloggio e ristorazione	192
2	Affi	265	108,0	Commercio	52
3	Bardolino	543	78,3	Alloggio e ristorazione	161
4	Garda	304	73,9	Alloggio e ristorazione	95
5	Lazise	486	70,6	Alloggio e ristorazione	150
6	Velo Veronese	52	66,8	Agricoltura	27
7	San Mauro Di Saline	37	62,4	Agricoltura	24
8	Brenzone Sul Garda	141	57,9	Alloggio e ristorazione	61
9	Peschiera Del Garda	633	57,5	Alloggio e ristorazione	165
10	Torri Del Benaco	164	56,4	Alloggio e ristorazione	67
11	Rivoli Veronese	126	55,5	Agricoltura	47
12	Ferrara Di Monte Baldo	15	55,4	Alloggio e ristorazione	6
13	Dolce'	140	55,3	Manifatturiero	24
14	Rovere' Veronese	113	53,4	Agricoltura	41
15	Sant'Anna D'Alfaedo	135	51,9	Agricoltura	46
16	San Bonifacio	1.097	51,0	Commercio	259
17	Brentino Belluno	68	50,5	Agricoltura	30
18	Marano Di Valpolicella	157	50,5	Agricoltura	80
24	Verona	11.843	46,3	Commercio	2451
	Provincia di Verona	39.360	42,4	Commercio	7659

* Comuni con oltre 50 imprenditrici per 1.000 abitanti, comune capoluogo e Provincia di Verona



Tra i comuni esaminati, l'agricoltura riveste un ruolo di primo piano tra le imprenditrici veronesi, soprattutto nelle zone collinari e di montagna del territorio provinciale, mentre il commercio spicca nei centri urbani di più ampie dimensioni, quali, oltre al comune di Verona, San Bonifacio e San Martino Buon Albergo nell'Est veronese, e i comuni che circondano a sud il comune capoluogo.

L'età anagrafica delle imprenditrici

La distribuzione per fasce d'età delle persone con cariche è differente tra i due generi, con un maggior peso percentuale delle donne appartenenti a classi di età più giovanili.

Infatti l'incidenza della componente femminile sul totale imprenditori risulta avere un peso percentuale maggiore nella fascia dai **18 ai 29 anni di età**, con il 32,2% di donne.

In termini di valori assoluti, è la classe di età compresa **tra i 50 e i 69 anni** ad essere preponderante in ambito femminile con 18.463 imprenditrici ed una quota sul totale donne pari al 46,9% (l'incidenza sul totale persone è invece del 25,1%).

Fig. 14 - Incidenza % delle donne e degli uomini per classe di età. Provincia di Verona. Anno 2023

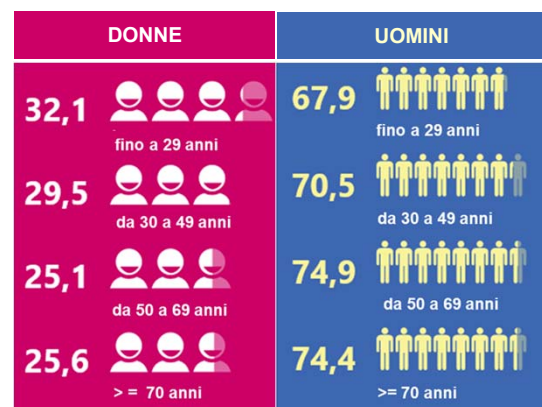
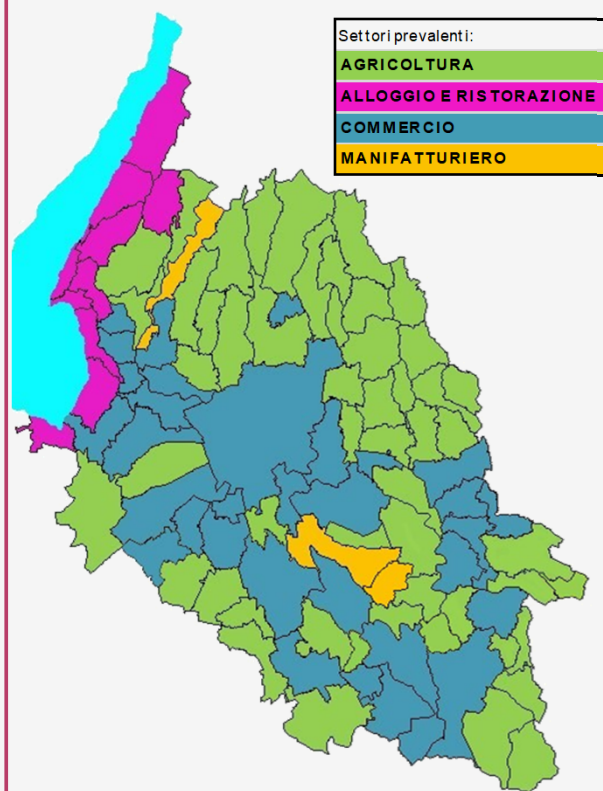

Fig. 13 – Distribuzione settoriale persone di genere femminile. Provincia di Verona. Anno 2023



Tab. 9 - Persone registrate, femmine e totale, per classe di età. Provincia di Verona. Anno 2023

Classe di età	Femmine	Comp. %	Totale Persone Registr.	Comp. %	Incidenza % femmine su totale persone
< 18 anni	3	0,0	14	0,0	21,4
da 18 a 29 anni	1.871	4,8	5.816	4,0	32,2
da 30 a 49 anni	14.279	36,3	48.417	33,1	29,5
da 50 a 69 anni	18.463	46,9	73.579	50,2	25,1
>= 70 anni	4.736	12,0	18.529	12,6	25,6
* n.c.	8	0,0	130	0,1	6,2
Totale	39.360	100,0	146.485	100,0	26,9



CAMERA DI COMMERCIO
INDUSTRIA ARTIGIANATO
AGRICOLTURA VERONA

Imprese femminili
Dati al 31 dicembre 2023

LA NAZIONALITA' DELLE IMPRENDITRICI E DELLE IMPRESE FEMMINILI

Confrontando i dati relativi all'età delle imprenditrici con quelli concernenti la nazionalità, si nota che le imprenditrici straniere sono più giovani di quelle italiane. A Verona infatti, hanno meno di 50 anni il 68,5% delle **imprenditrici extracomunitarie**, e il 59% delle **imprenditrici comunitarie**. Tra le imprenditrici italiane invece è preponderante la fascia dei 50-69 anni (49%) seguita dalla fascia fino ai 49 anni (37,7%).

In Veneto la provincia scaligera rappresenta il primo canale di sbocco sia per l'imprenditorialità comunitaria, raggiungendo nel 2023 il 23,9% del totale delle imprenditrici provenienti dai paesi dell'Unione Europea, che per la nazionalità extracomunitaria (20,1%).

Le **imprese femminili straniere** nella provincia di Verona, registrano nel 2023 una variazione positiva rispetto al 2022 del +2,0% grazie alle imprese extra-ue (le imprese comunitarie sono in leggero calo). Nella classifica regionale, con 3.005 imprese femminili straniere, Verona si colloca al primo posto, seguita da Padova che registra 2.762 unità. Complessivamente nel Veneto lo stock rispetto al 2022 è in crescita del +1,8%.

Fig. 15 - Incidenza % delle imprenditrici* per classe di età per le rispettive nazionalità. Provincia di Verona. Anno 2023

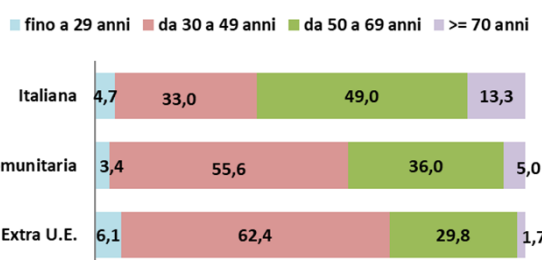
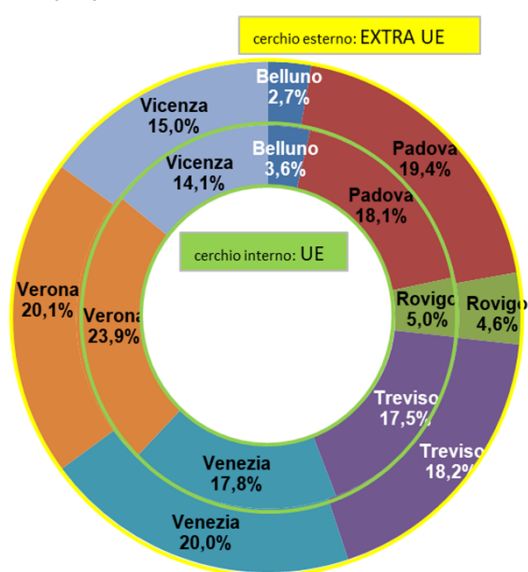

Fig. 16 - Incidenza % delle imprenditrici* straniere nel Veneto per provincia. Anno 2023



*imprenditrici: persone di sesso femminile con carica

Tab. 10 - **Imprese femminili registrate per nazionalità, nelle province venete, in Veneto e in Italia.**

Anno 2023 e var. % 2023/2022

	Italiana		Comunitaria		Extra U.E.		Totale straniere Comunitarie+Extra UE		Totale imprese femminili*	
	2023	Var. % 2023/ 2022	2023	Var. % 2023/ 2022	2023	Var. % 2023/ 2022	2023	Var. % 2023/ 2022	2023	Var. % 2023/ 2022
Belluno	2.744	-2,4	93	-5,1	223	-0,4	316	-1,9	3.061	-2,4
Padova	16.582	-0,9	595	3,5	2.167	5,0	2.762	4,7	19.351	-0,2
Rovigo	5.303	-1,2	185	7,6	522	0,8	707	2,5	6.016	-0,7
Treviso	14.669	-2,3	515	-4,6	1.836	-3,7	2.351	-3,9	17.032	-2,6
Venezia	12.978	-0,3	507	4,3	1.975	5,0	2.482	4,9	15.510	0,4
Verona	16.287	-1,2	733	-0,3	2.272	2,7	3.005	2,0	19.299	-0,7
Vicenza	13.866	-0,4	426	1,2	1.499	1,8	1.925	1,7	15.802	-0,2
Veneto	82.429	-1,1	3.054	0,9	10.494	2,1	13.548	1,8	96.071	-0,7
Italia	1.161.546	-1,2	43.682	1,4	118.270	2,1	161.952	1,9	1.325.270	-0,9

* Il totale comprende le imprese non classificate



Per quanto riguarda lo **stato di nascita delle imprenditrici straniere**, in provincia di Verona la nazionalità preminente è quella **rumena**: con 716 imprenditrici, il 14,9% del totale imprenditrici straniere, in crescita rispetto al 2022 del +1,7%. Seguono le 688 imprenditrici cinesi, in calo rispetto all'anno precedente del -2%. Nel complesso le imprenditrici straniere sono in crescita rispetto al 2022, registrando un +1,6%.

Per quanto riguarda le provenienze dagli **Stati dell'Unione Europea**, al secondo posto, dopo la Romania, confermano la loro posizione le imprenditrici provenienti dalla Germania nonostante un forte calo annuo del -7,7%. Seguono la Polonia con una crescita annua del 4,4%, la Francia con una decrescita del -14,5%, e il Belgio stazionario. Al secondo posto dopo la Cina, tra le imprenditrici provenienti dagli **Stati extra UE**, troviamo la Nigeria, nonostante la variazione del -7% rispetto al 2022. In crescita, nel resto della graduatoria top five, le provenienze dal Marocco del +1,9%, dalla Moldavia del +8,3% e dal Brasile del +2,5%.

Le attività prevalenti delle imprese straniere

Nella distribuzione settoriale delle imprese straniere, in testa vi sono le **Attività dei Servizi** con 917 imprese; tra queste primeggiano le 167 imprese di parrucchiere e che effettuano trattamenti estetici. Segue il settore del **Commercio** che registra 866 imprese, in particolare 577 nel **Commercio al dettaglio** (di cui 485 di nazionalità extracomunitaria), e specificatamente, 152 imprese nel Commercio al dettaglio ambulante di prodotti tessili, abbigliamento e calzature (di cui 146 extracomunitarie). Seguono le attività di **Alloggio e Ristorazione** con 483 unità di cui 313 extracomunitarie; tra queste emergono le **Attività dei Servizi di ristorazione** con 418 imprese (di cui 234 bar e simili).

Tab. 11 - **Primi 10 Paesi di nascita delle imprenditrici straniere di nazionalità comunitaria***

Provincia di Verona. Anno 2023

Stato di nascita Nazionalità COMUNITARIA	Persone registrate di genere femminile			
	2023	Var.% 2023/2022	Peso% 2023	Femminil.% 2023
1 Romania	716	1,7	52,4	28,2
2 Germania	191	-7,7	14,0	27,7
3 Polonia	71	4,4	5,2	59,2
4 Francia	65	-14,5	4,8	26,1
5 Belgio	40	0,0	2,9	31,0
6 Austria	33	-13,2	2,4	36,3
7 Bulgaria	33	10,0	2,4	60,0
8 Ungheria	33	-2,9	2,4	68,8
9 Paesi Bassi	23	9,5	1,7	25,6
10 Rep. Ceca	21	5,0	1,5	60,0
Altri Paesi	140	0,7	10,2	34,7
Totale Paesi U.E.	1.366	-0,8	100,0	30,7

Tab. 12 - **Primi 10 Paesi di nascita delle imprenditrici di nazionalità extra U.E.***

Provincia di Verona. Anno 2023

Stato di nascita Nazionalità EXTRA U.E.	Persone registrate di genere femminile			
	2023	Var.% 2023/2022	Peso% 2023	Femminil.% 2023
1 Cina	688	-2,0	20,1	48,5
2 Nigeria	277	-7,0	8,1	37,4
3 Marocco	267	1,9	7,8	13,4
4 Moldavia	260	8,3	7,6	31,4
5 Brasile	243	2,5	7,1	30,1
6 Sri Lanka	230	11,7	6,7	30,1
7 Albania	192	14,3	5,6	18,3
8 India	167	34,7	4,9	24,0
9 Svizzera	124	-2,4	3,6	25,4
10 Ucraina	97	3,2	2,8	66,4
Altri Paesi	883	-0,1	25,8	26,8
Totale Paesi Extra U.E.	3.428	2,6	100,0	28,0

Tab. 13 - **Imprese femminili straniere registrate per settore di attività.** Provincia di Verona. Anno 2023

Settore	Nazionalità imprese		Totale imprese femm. straniere	Quota % su totale imprese femminili	Composizione% imprese straniere femminili
	Comunitaria	Extra U.E.			
Agricoltura	40	147	187	6,4	6,2
Industria	41	161	202	15,7	6,7
Costruzioni	65	117	182	24,3	6,1
Commercio	169	697	866	20,6	28,8
Alloggio e Ristorazione	130	353	483	21,8	16,1
Servizi	247	670	917	12,5	30,5
Servizi alle imprese	155	421	576	13,8	19,2
Servizi alle persone	92	249	341	10,9	11,3
Imprese n.c.	41	127	168	27,1	5,6
Totale imprese	733	2.272	3.005	15,6	100,0

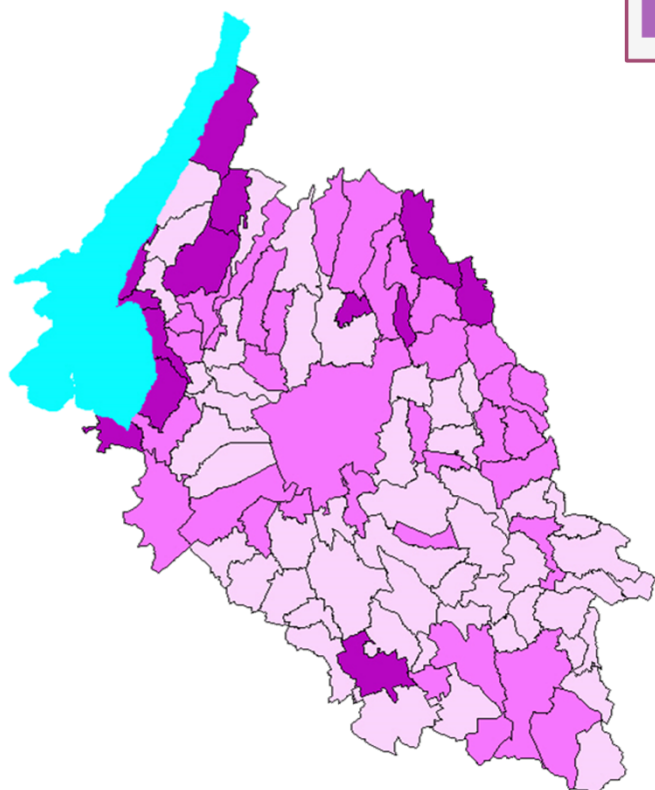

Fig. 16 - **Tassi di femminilizzazione nei comuni veronesi.** Anno 2023

TASSI DI FEMMINILIZZAZIONE
≥23%
20-23%
<20%

Tab. 14 - **Imprese femminili registrate, totale imprese registrate e tasso di femminilizzazione nei comuni veronesi.** Anno 2023

Comuni	Imprese femminili	Totale imprese	Tasso femminilizzazione	Comuni	Imprese femminili	Totale imprese	Tasso femminilizzazione	Comuni	Imprese femminili	Totale imprese	Tasso femminilizzazione
Affi	115	538	21,4	Ferrara di Monte Baldo	12	37	32,4	Roverè Veronese	64	284	22,5
Albaredo d'Adige	95	514	18,5	Fumane	95	453	21,0	Salizole	68	389	17,5
Angiari	32	198	16,2	Garda	141	545	25,9	San Bonifacio	504	2.467	20,4
Arcole	114	572	19,9	Gazzo Veronese	80	454	17,6	San Giovanni Ilarione	128	641	20,0
Badia Calavena	67	297	22,6	Grezzana	195	1.080	18,1	San Giovanni Lupatoto	477	2.360	20,2
Bardolino	242	1.026	23,6	Illasi	123	641	19,2	Sanguinetto	79	354	22,3
Belfiore	62	346	17,9	Isola della Scala	221	1.139	19,4	San Martino Buon Albergo	353	1.843	19,2
Bevilacqua	23	138	16,7	Isola Rizza	43	314	13,7	San Mauro di Saline	24	103	23,3
Bonavigo	40	211	19,0	Lavagno	152	714	21,3	San Pietro di Morubio	45	241	18,7
Boschi Sant'Anna	22	123	17,9	Lazise	247	986	25,1	San Pietro in Cariano	274	1.238	22,1
Bosco Chiesanuova	78	384	20,3	Legnago	551	2.472	22,3	Sant'Ambrogio di Valpolicella	233	1.169	19,9
Bovolone	287	1.450	19,8	Malcesine	188	660	28,5	Sant'Anna d'Alfaedo	71	371	19,1
Brentino Belluno	36	188	19,1	Marano di Valpolicella	85	398	21,4	San Zeno di Montagna	31	173	17,9
Brenzone sul Garda	66	345	19,1	Mezzane di Sotto	48	256	18,8	Selva di Progno	32	127	25,2
Bussolengo	433	2.220	19,5	Minerbe	82	430	19,1	Soave	175	820	21,3
Buttapietra	96	521	18,4	Montecchia Di Crosara	122	603	20,2	Sommacampagna	254	1.367	18,6
Caldiero	159	728	21,8	Monteforte D'Alpone	196	922	21,3	Sona	330	1.704	19,4
Caprino Veronese	221	865	25,5	Mozzecane	93	577	16,1	Sorgà	41	239	17,2
Casaleone	95	494	19,2	Negrar Di Valpolicella	314	1.579	19,9	Terrazzo	45	248	18,1
Castagnaro	66	371	17,8	Nogara	196	786	24,9	Torri del Benaco	95	375	25,3
Castel d'Azzano	186	887	21,0	Nogarole Rocca	57	347	16,4	Tregnago	95	467	20,3
Castelnuovo del Garda	274	1.338	20,5	Oppeano	159	913	17,4	Trevenzuolo	36	246	14,6
Cavaion Veronese	126	555	22,7	Palù	26	130	20,0	Valeggio sul Mincio	319	1.495	21,3
Cazzano di Tramigna	40	214	18,7	Pastrengo	56	327	17,1	Velo Veronese	33	159	20,8
Cerea	362	1.814	20,0	Pescantina	293	1.582	18,5	Verona	5.651	25.939	21,8
Cerro Veronese	48	184	26,1	Peschiera del Garda	304	1.312	23,2	Veronella	80	395	20,3
Cologna Veneta	159	894	17,8	Povegliano Veronese	134	637	21,0	Vestenanova	55	229	24,0
Cognola ai Colli	156	872	17,9	Pressana	39	238	16,4	Vigasio	125	685	18,2
Concamarise	23	122	18,9	Rivoli Veronese	62	308	20,1	Villa Bartolomea	126	564	22,3
Costermano sul Garda	92	465	19,8	Ronca	100	453	22,1	Villafranca di Verona	644	3.116	20,7
Dolcè	72	342	21,1	Ronco all'Adige	88	599	14,7	Zevio	226	1.392	16,2
Erbè	27	180	15,0	Roverchiara	48	279	17,2	Zimella	81	454	17,8
Erbezzo	23	109	21,1	Roveredo di Guà	18	167	10,8	Provincia	19.299	93.497	20,6



DEFINIZIONI

Impresa femminile e tasso di femminilizzazione

Per **imprese femminili** si intendono le imprese partecipate in prevalenza da donne, ovvero, imprese in cui il grado di partecipazione femminile è desunto dalla natura giuridica dell'impresa, dall'eventuale quota di capitale sociale detenuta da ciascun socio donna e dalla percentuale di donne presenti tra gli amministratori, titolari o soci dell'impresa. Sono, quindi, considerate "*imprese femminili*" le imprese individuali il cui titolare sia una donna, le società di persone, le cooperative/consorzi e altre forme giuridiche in cui oltre il 50% dei soci sia una donna e le società di capitali in cui la media delle percentuali delle quote societarie e delle cariche detenute da donne superi il 50%.

Il **tasso di femminilizzazione** è dato dal rapporto tra le imprese femminili e il totale delle imprese. Si richiama l'attenzione sul fatto che le imprese non femminili non si possono identificare automaticamente come "imprese maschili", cioè partecipate in prevalenza da uomini; questo perché sul totale delle imprese giocano un ruolo significativo le imprese partecipate in prevalenza da soggetti giuridici e non solo da persone fisiche.

Impresa registrata

Impresa iscritta al Registro delle Imprese e non cessata.

Impresa attiva

Impresa iscritta al Registro delle Imprese che esercita l'attività e non risulta avere procedure concorsuali in atto.

Imprese giovanili

Imprese la cui partecipazione del controllo e della proprietà è detenuta in prevalenza da persone di **età inferiore ai 35 anni**.

Persone

Per quanto riguarda le **persone**, all'interno della banca dati Stockview, si fa riferimento alle persone con carica, appartenenti a sedi o unità locali non cessate. Le **cariche** sono suddivise nelle seguenti classi: titolari, soci, amministratori, altre cariche. Nell'ambito di un'impresa, le Persone possono assumere determinate qualifiche (socio, socio amministratore, ecc.) o possono essere nominate a determinate cariche (presidente, consigliere delegato, ecc.). Una persona, inoltre, può essere titolare di più cariche e qualifiche.

Nazionalità

La nazionalità dell'impresa è dedotta da quella posseduta dalla maggioranza della popolazione presa in considerazione ai fini della classificazione dell'impresa. L'informazione è ottenuta classificando opportunamente l'indicazione dello stato di nascita presente nel codice fiscale delle persone con carica amministrativa, titolari e/o soci dell'impresa e calcolandone la maggioranza.

Le cessazioni non d'ufficio

Nel presente lavoro sono state prese in considerazione le **cessazioni non d'ufficio**. Le **cessazioni d'ufficio** sono quelle effettuate dalle Camere di Commercio nell'ambito delle funzioni attribuite dalla normativa sulla gestione del Registro Imprese e che si riferiscono al verificarsi di specifiche fattispecie definite dal D.P.R. N. 247 del 23 luglio 2004.



CAMERA DI COMMERCIO
INDUSTRIA ARTIGIANATO
AGRICOLTURA VERONA

Imprese femminili

Edizione 2024

Per essere sempre aggiornato sulle attività del Servizio Studi e Ricerca della Camera di Commercio di Verona, seguici su

Instagram
@verona.gram



Fonte: InfoCamere - StockView

Elaborazioni: Servizio Studi e Ricerca
della Camera di Commercio di Verona